

Handboek BHV



2022

1.	Revisieblad	3
2.	Inleiding	4
Veiligheidsplan		
3.	Algemene Objectgegevens	5
4.	Aanwezige voorzieningen	6
5.	Organisatie, medewerkers, vrijwilligers en bezoekers	7
6.	Instructies en Taken	9
Belangrijke telefoonnummers		9
7.	Overzicht gecertificeerde EHBO-ers / BHV-ers	9
8.	Overzicht activiteiten bedrijfshulpverlening (BHV)	9
Bijlagen		
A	Calamiteitenkaart	
B	Plattegronden	

1. Revisieblad

Rev. Nr.	Datum	Wijzigingen	Toevoegen
1	21-8-2017	1e versie	
2	14-9-2017	2e versie	calamiteitenkaart
3	8-11-2017	3e versie	Plattegronden
4	Mei 2019	Aanpassingen voor 2019	
5	April 2022	Update 2022	

Auteur: Marieke van Erkelens

2. Inleiding

Dit bedrijfshulpverleningsplan beschrijft de acties die moeten worden genomen wanneer er een calamiteit is binnen het complex van DZC'68 of in de onmiddellijke nabijheid daarvan.

Het veiligheidsplan bevat algemene informatie en beschrijft de technische en bouwkundige voorzieningen.

Het noodplan omvat maatregelen die genomen moeten worden bij een calamiteit en bij een ontruiming. Hierin zijn onder andere alarmering en communicatie opgenomen.

Als bijlagen zijn opgenomen:

- Calamiteitenkaart, instructies die op centrale plaatsen in de gebouwen zijn opgehangen
- Plattegronden van de verdiepingen met vluchtroutes

Doelstelling

De doelstellingen van dit bedrijfshulpverleningsplan zijn, in volgorde van prioriteit, de volgende:

- A. beschermen van mensen, alsmede het redden van mensen binnen het gebouw of in de onmiddellijke nabijheid;
- B. het zoveel mogelijk beperken van directe economische schade ten gevolge van een calamiteit, binnen het complex;
- C. zo snel mogelijk indammen en beheersen van de gevolgen van een calamiteit op het complex.

De verantwoordelijkheid van het te voeren veiligheidsbeleid ligt niet alleen bij het bestuur van DZC'68, maar ook bij een ieder persoonlijk.

De bescherming van personen (vrijwilligers, medewerkers, leden en bezoekers), informatie en materialen dient te allen tijde gewaarborgd te worden, waardoor het hebben van een doeltreffende veiligheidsorganisatie en de bijbehorende veiligheidsinstallaties een noodzaak is.

Verantwoordelijkheid

In de Arbowet wordt bepaald, dat de werkgever belast is met de organisatie van de bedrijfshulpverlening.

De werkgever (DZC'68) heeft de verantwoordelijkheid voor het opzetten en in stand houden van een organisatie ten behoeve van het voorkomen en bestrijden van calamiteiten.

Het bestuur draagt zorg voor het opleiden van medewerkers in:

- het gebruik van kleine blusmiddelen en automatische externe defibrillator (AED),
- het optreden als bedrijfshulpverlener,
- het optreden bij de ontruiming.

In alle gevallen waarin dit bedrijfshulpverleningsplan niet voorziet beslist het bestuur of zijn/haar plaatsvervanger.



Veiligheidsplan

3. Algemene Objectgegevens

Naam instelling : SV DZC'68
Adres : Sportweg 6
Postcode / Plaats : 7006 GJ Doetinchem

Branche

DZC'68 is een specifieke zaterdagvoetbalclub met ongeveer 1.600 leden. Het competitievoetbal op het veld vindt dan ook alleen op de zaterdag plaats. Op Sportpark Zuid beschikt de club over een clubhuis, 18 kleedkamers, 7 wedstrijdvelden, waarvan 2 kunstgrasvelden, en 1 trainingsveld. DZC'68 is toegankelijk voor alle geledingen binnen onze samenleving. Zowel in prestatiesport als breedtesport biedt de vereniging ruime mogelijkheden voor de voetballiefhebbers om hun sport te bedrijven, dat geldt zowel voor mannen, vrouwen, jongens en meisjes. Het sociale gebeuren en de sportiviteit staan hoog in het vaandel van de club.

Gebruiker

DZC'68 is gebruiker van alle etages.

De accommodatie wordt verhuurd aan derden (oa kinderopvang, Samen Doetinchem, GGD).

Openingstijden

De accommodatie is geopend op de trainingsavonden (maandag t/m vrijdag vanaf ± 17.00 uur t/m ± 22.00 uur).

Op de zaterdag is de accommodatie geopend vanaf 8.00 uur t/m ± 23.00 uur.

Op openingstijden zijn overdag en op de overige dagen wisselend, afhankelijk van de verhuur van de accommodatie.

Op maandag t/m vrijdag wordt de accommodatie verhuurd aan de kinderopvang van 14.00-18.30 uur.

De huurders zijn zelf verantwoordelijk voor de aanwezigheid van BHV-ers tijdens hun aanwezigheid.

Hoofdingang

De hoofdingang bevindt zich aan de Sportweg 6.

De hoofdingang is goed bereikbaar voor de hulpverlenende diensten.

Gebouw indeling

In het gebouw zijn de volgende ruimtes gehuisvest:

Onderverdieping : Kleedkamers, opslag voetbalmaterialen / kleding, wasmachine/droger, EHBO-ruimte, kantooruimte wedstrijdsecretariaat, toiletten.

Bovenverdieping : Kantine, Keuken, koelcel/vriezer, bestuurskamer, overleg ruimtes, technische ruimte, opslag materialen

Loods : Opslag materialen en gereedschappen

Inbraakalarm

Het gebouw is voorzien van een inbraakalarm.

In het gebouwen zijn inbraakmelders aangebracht op diverse plaatsen, op beide verdiepingen.

In het gebouw zijn op beide verdiepingen meerdere bewakingscamera's aanwezig.

Gevaarlijke stoffen

In het gebouw zijn geen gevaarlijke stoffen opgeslagen.

Omschrijvingen van het terrein Complex DZC'68

Algemeen

Het pand is vrijstaand en direct omgeven door voetbalvelden en groenstroken. Het pand is gelegen aan de Sportweg 6. Fietsenstalling en scooterstalling is aanwezig vóór het pand.

Parkeerplaats is aanwezig aan het begin van de Sportweg.

Belendingen

Het complex is gelegen op Sportpark Zuid. Naast de accommodatie van DZC'68 bevindt zich het Graafschapcollege. Tevens diverse sportverenigingen met hun accommodaties (oa Korfbal, Hockey, Fietscross, Topsporthal, Skeelerbaan). Het complex is te bereiken vanaf de Liemersweg (ingang 2).

De parkeerplaats voor ± 250 auto's wordt door de diverse accommodaties, Graafschapcollege en sportverenigingen gebruikt.

Bijzondere en kritieke ruimtes

Onderverdieping Opslagruimte Wasmachine en droger

Bovenverdieping Keuken met apparatuur, oa frituur, koel- en vriescel, technische ruimte (CV), klimaatinstallatie

Opslagloods div machines: oa Tractor, bladreiniger

4. Aanwezige voorzieningen

Liften

Bij de ingang is een lift aanwezig. In de lift is een telefoon als alarmerings-voorziening aangebracht.

Compartmentering

Om tijdens brand de rookverspreiding c.q. branduitbreiding tegen te gaan zijn in het gebouw rook- en brandwerende deuren aangebracht.

Noodverlichtingsinstallatie

Het gebouw is voorzien van een noodverlichtingsinstallatie welke wordt ingeschakeld als de normale energievoorziening wegvalt of daalt onder 70% van de minimale spanning.

Transparanten

Om in geval van brand of andere calamiteit de aanwezigen de juiste vluchtweg te wijzen, zijn verlichte borden aangebracht (uitgangen en nooduitgangen).

Hoofdafsluiters Gas-Water en Elektra

De hoofdafsluiters voor water, elektriciteit en gas bevinden zich in de meterkast, direct rechts naast de hoofdingang.

Handblusmiddelen

Ten behoeve van de brandbestrijding, zijn brandslanghaspels aangebracht op diverse plaatsen. Zowel op de bovenverdieping als op de onderverdieping. Deze worden jaarlijks gecontroleerd door de firma Pola.

In de keuken is een poederblusser aanwezig. Het onderhoud hiervan is in eigen beheer. Ook is een branddeken aanwezig in de keuken.

Automatische Externe Defibrillator

In het pand is een Automatische Externe Defibrillator (AED) aanwezig. De AED hangt bij de brandslanghaspel op de bovenverdieping, links bij de ingang naar de kantine. De EHBO-ers wordt jaarlijks getraind in het gebruik van de AED bij reanimatie.

Eens per jaar wordt gecontroleerd of de batterijen in goede staat zijn en de houdbaarheidsdatum van de pads niet is verstreken.

Bij de jaarlijkse controle van de hulpmiddelen door de firma Pola wordt ook de AED meegenomen.

Ontruimingsinstallatie

Om aanwezigen te alarmeren van een calamiteit, is in het gebouw een ontruimingsinstallatie in de vorm van een geluidssignaal aangebracht.

De ontruimingsmelders zijn in de gangen van beide etage aangebracht, bij de brandslanghaspels. Dit is een rood kastje waarvan men het ruitje dient in te slaan om het alarm te activeren. Het geluidssignaal zal vervolgens op beide etages luiden.

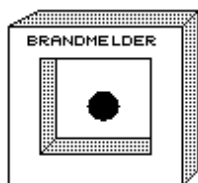

Bij de ingang bevindt zich het bedieningstableau van de installatie. Bij het afgaan van het alarm kan op het bedieningstableau afgelezen worden waar de melding vandaan komt en kan actie ondernomen worden.

5. Organisatie, medewerkers, vrijwilligers en bezoekers

Medewerkers / vrijwilligers aantal

Het aantal medewerkers / vrijwilligers en bezoekers wisselt zeer sterk.

Gemiddeld zijn 400 bezoekers (volgens gebruikersvergunning) aanwezig in het gebouw en in de omgeving daarvan (op de velden). Op zaterdagen kan het aantal bezoekers oplopen tot ongeveer 1000.

Organisatie van de bedrijfshulpverlening

Wanneer zich een incident voordoet zijn medewerkers / vrijwilligers aanwezig voor het verlenen van de noodzakelijke assistentie.

Medewerkers/vrijwilligers van de kantine en de EHBO'ers zijn geïnstrueerd in wat te doen bij een ontruimingsalarm.

Veiligheid van het gebouw

Er is een aantal maatregelen genomen m.b.t. het verhogen van de veiligheid van medewerkers, vrijwilligers en bezoekers in het complex van DZC'68.

PREVENTIEVE MAATREGELEN

NOOIT doen:

- Obstakels in gangen en trappenhuizen plaatsen.
- Brandblusmiddelen moeilijk of niet toegankelijk maken.
- Nooduitgangen blokkeren of afsluiten.
- Noodverlichting afdekken.
- Brand- en rookvertragende deuren vastzetten.
- Bij brand gebruik maken van de lift.

WEL doen:

- Stel je op de hoogte van de te volgen vluchtroute naar de dichtstbijzijnde normale uitgangen of nooduitgangen.
- Kijk waar de brandblusmiddelen zijn.
- Houd rekening met alle aanwezigen.

6. INSTRUCTIES EN TAKEN VRIJWILLIGERS, PERSONEEL en BEZOEKERS

Hoe te handelen bij een brandalarm

1. Volg instructies op van de medewerkers kantine en/of EHBO-ers.
2. De aanwezige bezoekers kunnen ingezet worden om eventueel assistentie te verlenen.

Hoe te handelen bij het zelf ontdekken van brand

Meld de brand door het inslaan van de ontruimingsmelder.

- Sluit de toegangsdeur naar de brand.
- Waarschuw in gevaar zijnde personen.
- Tracht een beginnende brand te blussen met de aanwezige blusmiddelen. Indien er rook onder een deur vandaan komt en deze warm aanvoelt; de deur **DICHT LATEN!**
- Maak in geval van brand geen gebruik van de lift en voorkom dat anderen de lift gebruiken.
- Help bezoekers bij het verlaten van het gebouw, wijs hen de weg.
- Volg de aanwijzingen van de EHBO-ers.

Verzamelaats

De medewerkers kantine / EHBO-ers zullen aangeven waar verzameld dient te worden.

Bij een algehele ontruiming is de verzamelplaats buiten, tussen de accommodatie en de loods.

7. Overzicht EHBO-ers / BHV-ers

EHBO-ers / BHV-ers Tel: 0624614467	
DZC'68	
Huurders:	<i>Medewerkers Actief 4 Kids</i>
	<i>Fysiotherapie</i>
	<i>GGD NOG</i>
Manager accommodatie Tel: 06-16497326	
Naam	Niek Oostendorp

De verplichting van het bijhouden van de opleidingen en herhaling is vastgelegd in de Arbo-wet.

8. Overzicht activiteiten bedrijfshulpverlening (BHV)

Datum Activiteit	Activiteit
8 november 2017	Presentatie Bestuur, managers en middenkader
20 november 2017	Publicatie handboek BHV op de site www.dzc68.nl
December 2017	Informereren EHBO-ers
15 april 2019	Toolbox BHV door Achterkamp voor kantine-medewerkers en huurders
Planning: 24 mei 2022	Informatieavond BHV voor div vrijwilligers

In het kader van de Arbowet zal het bestuur in samenwerking met de EHBO-ers en eventueel andere gebruikers van het complex (kinderopvang) jaarlijks een ontruimingsoefening organiseren.

Bijlage A: Calamiteitenkaart



Calamiteitenkaart



112	<u>Algemeen alarmnummer</u>
0900-8844	<u>Wel politie, geen spoed</u>
0800-9009	Storing elektra en gas(lucht)
AED	Boven: links bij de ingang kantine
0314-329888	<u>Huisartsenpost "Oude IJssel"</u>
06-24614467	EHBO <u>nummer DZC'68</u>

<u>Bij ernstig ongeval/blessure</u>	<u>Bij brand / ontruimingsalarm</u>	Bij ongeregeldheden op/naast het veld
↓	↓	↓
Bel <u>alarmnummer 112</u>	Bel <u>alarmnummer 112</u>	Waarschuw aanwezig bestuurslid/manager of gastheer
↓	↓	↓
<p>Tips voor als u 112 belt:</p> <p><i>Blijf rustig</i> <i>Naam uw plaats</i> <i>Naam uw straat/locatie</i> <i>Beschrijf de situatie</i> <i>Luister naar de vragen</i></p>	<p>Ontruimen: breng de bezoekers naar een veilige plek.</p> <p>Verzamelplaats: bij de opslagloods en/of kunstgrasvelden</p>	<p>Bestuurslid/manager of gastheer neemt contact op met KNVB calamiteitennummer: 0800-2299555</p>

Belangrijke telefoonnummers:

<u>Peter Terbeek</u>	06-22937418	<u>Max Rinkel</u>	06-46021035
<u>Cock Oudijk</u>	06-19071023	<u>Ralf Timmer</u>	06-42658054
<u>Marieke van Erkelens</u>	06-22394415	<u>Niek Oostendorp</u>	06-16497326
Kantine	06-43737630	Wedstrijdsecretariaat	06-43737633

Zorg voor een vrije doorgang voor de hulpdiensten!

Bijlage B: Plattegronden

Souterrain

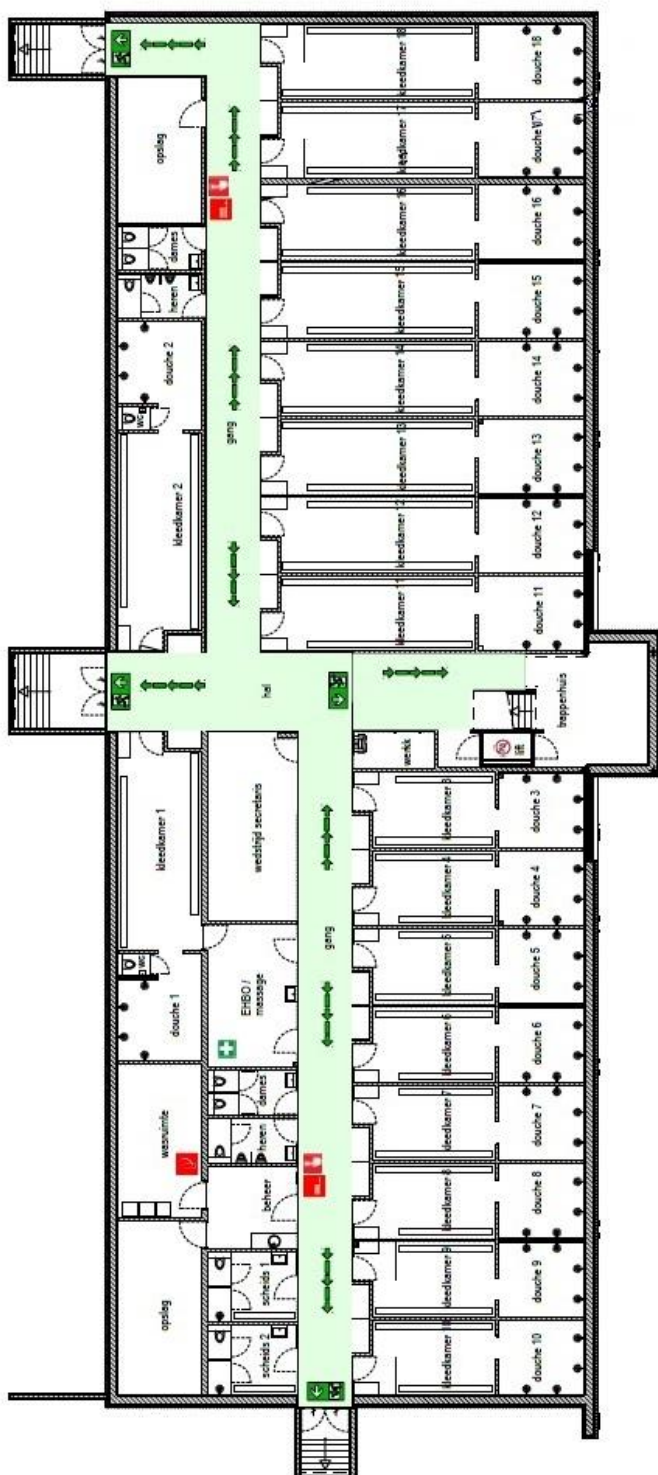

legenda

	uitgang / nooduitgang		BMC brandmeldcentrale
	vluchtroute naar links		brandslanghaspel
	vluchtroute naar rechts		schuimblusser
	vluchtrichting		handbrandmelder
	vluchtrichting		type F brandblusser (vetbranden)
	verzamelplaats		blusdeken
	(bij brand) lift niet gebruiken		
	AED		

Begane grond

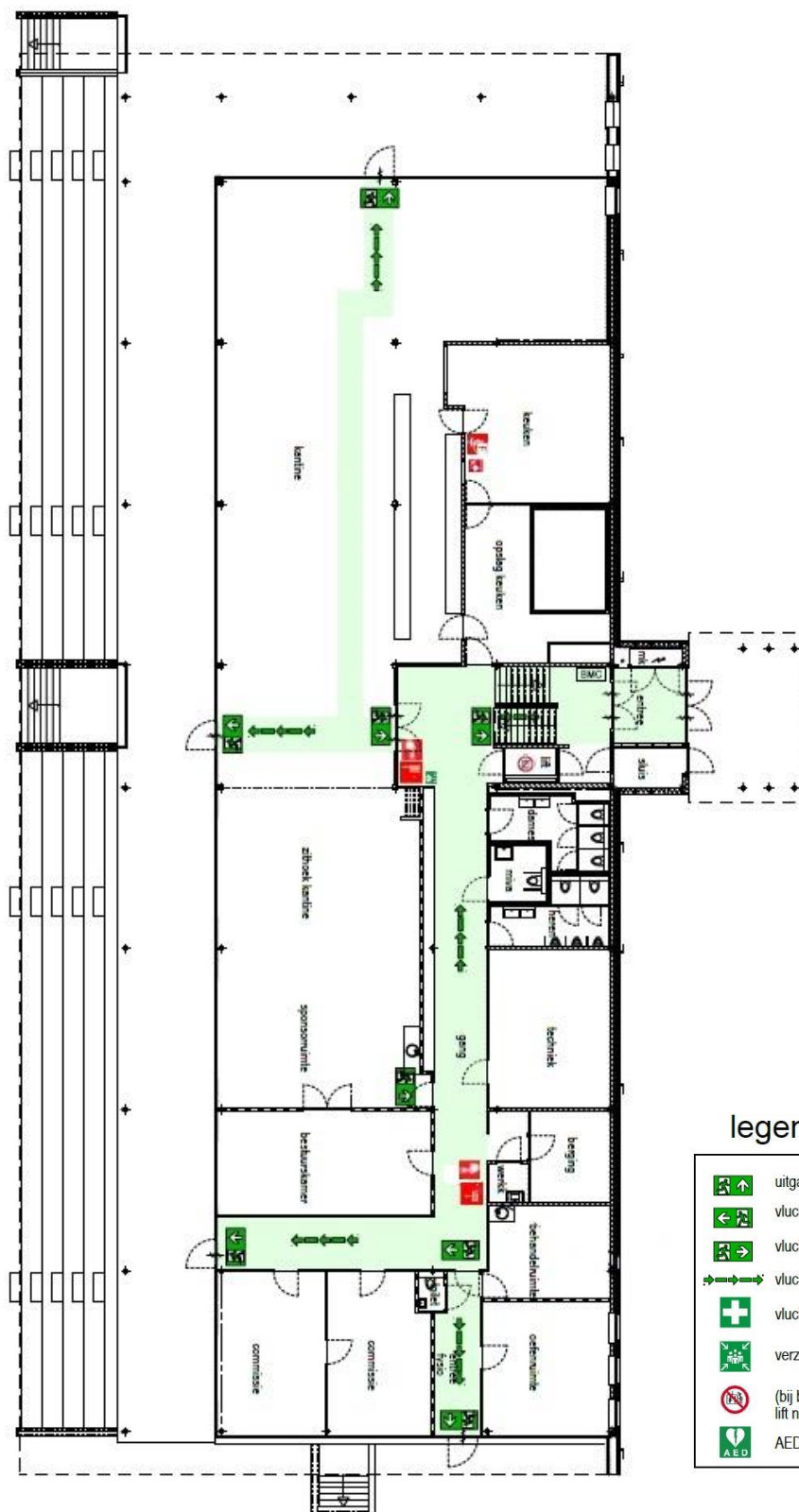

legenda

	uitgang / nooduitgang		BMC brandmeldcentrale
	vluchtroute naar links		brandslanghaspel
	vluchtroute naar rechts		schuimblusser
	vluchtrichting		handbrandmelder
	vluchtrichting		type F brandblusser (vetbranden)
	verzamelplaats		blusdeken
	(bij brand) lift niet gebruiken		
	AED		